DEVínskonovoveský EXpres

informačný spravodajca občanov mestskej časti DEVÍNSKA NOVÁ VES

mesiac november 24. 11. 2017 Ročník: XXVII. číslo: 11 *bezplatne*

Sponzoruje firma Devínska invest, s. r. o., od apríla 2015

Príhovor vydavateľa

Pred necelými tridsiatimi rokmi sa prepisovali dejiny v našej krajine. Teraz, po viac ako štvrťstoročí by sme mali byť múdrejší. Sme však „iba" ľudia a tak ako medzi ľuďmi je preveľa rôznosti, tak tých rôzností aj zostalo. Nič jednoznačné nenahovára, že to, či ono bolo dobré, alebo nie, žiadne výsledky nie sú jednoznačné za alebo proti rozhodnutiu ľudí v časoch pred štvrťstoročím, či dnes.

Dokonca praktiky po novembri 1989 sú tak rozporuplné, že tie víťazstva, ktoré vydobyli sa zdajú nepatričné a neprimerané očakávaniam. A to nemusíme chodiť ďaleko, alebo brať do úvahy celoštátne nálady. Ani na domácom „ihrisku" u nás v Devínskej, sa nedopátrate jednoznačných odpovedí, čo november 89 priniesol, čo odniesol, čo zanechal. Jednoducho aktérmi boli ľudia a reakcie vtedy aj dnes musia byť ľudské.

...A voľby za voľbami sa valia... a my sme, takí prirodzene ľudskí, že sa na nič nedá spoľahnúť, iba hľadať a bojovať za svoje práva, za svoje miesto v spoločnosti...

Vydavateľ

devex@ba.netlab.sk

V čísle:

1 Voľby do VUC • Vianočná ulička • Krátke správy 2 Návrh rozpočtu MČ na 2018 • Hasiči informujú 3 VW SK najväčším platiteľom daní • Lanovka už 15 rokov • Jesenný beh 4 Kultúra 5 Spoločenská kronika 6 Zo škôl 7 Inzercia 8 Z policajného zápisníka • Šport

VOĽBY DO ORGÁNOV SAMOSPRÁVNYCH KRAJOV 2017

V nedávnych župných voľbách v Bratislavskom kraji najviac hlasov – 1028 – získal Juraj Droba a stal sa tak novým županom. Vo voľbe do zastupiteľstva najviac hlasov DNV získal Andrej Kovarík – 1300 – a bude nás zastupovať v najbližších piatich rokoch v župnom zastupiteľstve.

Vianočná ulička 2017

Začiatkom decembra bude Hradištná ulica v Devínskej Novej Vsi patriť kultúre, vianočnej atmosfére no predovšetkým ľuďom. Od 7. do 9. decembra si môžu návštevníci pochutnať na tradičných i netradičných dobrotách úzko spätých s vianočnými trhmi. Bohatá ponuka stánkového predaja a ešte bohatší program čaká na návštevníkov aj tento rok.

Vianočná ulička sa stala neodmysliteľnou súčasťou kultúrneho a spoločenského života nás

(Pokračovanie na 2. strane)

KRÁTKE SPRÁVY » »

Z Harmincovej štvorprúdovka Bratislava vykúpi časť pozemkov, ktoré sú potrebné pre rozšírenie Hrmincovej ulice. Ak sa podarí do konca roka vykúpiť ďalšie pozemky, v budúcom roku by sa mohlo začať s rozširovaním Harmincovej ulice.

Ukončia odvoz bioodpadu
Odvoz bioodpadu z hnedých zberných nádob v Bratislave bude ukončený 30. novembra 2017. Opätovný odvoz bude prebiehať od 1. marca 2018.

Spoznáte v uliciach prvý elektrobus?
Prvý elektrobus dodajú do Bratislavy už v decembri 2017, ostatné na prelome rokov 2017/2018.
Bezplatné testovanie na HIV
Od novembra sa môžu záujemcovia bezplatne anonymne otestovať na infekciu HIV aj v Ružinove v priestoroch zdravotného strediska na Babuškovej ulici.

Po 4. novembri je známy nielen nový župan Bratislavského kraja, ktorým sa stal Juraj Droba, ale aj 50 nových župných poslancov. Za Devínsku Novú Ves bude župným poslancom Andrej Kovarík, ktorý získal 1 536 hlasov.

TIK DNV ponúka
16. 12. 2017, 9. 00 h
VIANOČNÝ MARIAZELL
Autobusový výlet – Malebné vianočné trhy v idylickom alpskom pútnickom mestečku
Odchod bus: TIK DNV, Istrijská 49

Uzávierka dnešného čísla bola **17. 11.** 2017
Uzávierka nasledujúceho čísla bude **8. 12.** 2017, číslo vyjde **15. 12.** 2017.

Vianočná ulička 2017

(Pokračovanie zo strany 1)

Devínskonovovešťanov ba dokonca aj ľudí z rôznych kútov Slovenska. Sedem rokov je miestom kam nielenže ľudia chodia za kultúrou, ale povedal by som, že kultúra prichádza k nim. Toto podujatie v sebe skrýva viac než len vianočné trhy ako sme na ne zvyknutí v okolí. Pretavila sa tu do reality totiž myšlienka vytvoriť v našich podmienkach miesto plné príjemnej atmosféry, miesto kde sa stretnete s rodinou, priateľmi, známymi i neznámymi. Snažíme sa, aby bol program Vianočnej uličky pútavý a zároveň rozmanitý. Široká ponuka jedál a rôzneho občerstvenia spolu s vianočným tovarom v stánkoch dotvárajú celé podujatie. To čo je osvedčené a už aj pomaly tradičné ponechávame, no pracujeme aj na zlepšeniach a novinkách. Vianočná ulička nám rastie pred očami, vyvíja sa a verím, že sa zlepšuje. Inšpirácií a návrhov je každým rokov viac. Hľadáme priestor ako ich čo najlepšie zahrnúť do celkovej organizácie podujatia. Ľudia tvoria Vianočnú uličku, sú jej základom aj súčasťou.

Dúfam, že najväčšie podujatie v Devínskej Novej Vsi aj tento rok poteší tých, ktorí si nájdu čas a prídu si užiť atmosféru Vianoc pod holým nebom v príjemnom prostredí s bohatým programom a rozmanitou ponukou stánkového predaja. Vďaka všetkým, ktorí sa podieľajú na jeho príprave a realizácii. Nezabudnite, tento rok začíname vo štvrtok 7.12.2015. www.vianocnaulicka.devinskanovaves.sk

Dárius Krajčír
usporiadateľ podujatia

HASIČI INFORMUJÚ

V sobotu 19. augusta 2017 sme boli pozvaní spolupodieľať sa na prekrásnej akcii, ktorá sa konala vo Vysokej pri Morave. Zasúťažiť si prišli deti všetkých vekových kategórií nie len zo Slovenska, ale aj z Rakúska. Súťažilo sa v rôznych disciplínach. Od hodu loptičkou, útok na terče, útok z RPS a mnohé iné. Organizátori zvládli celú akciu na výbornú. Dokonca náš člen, ktorý zabezpečoval zdravotnú službu musel zasahovať a riešiť dehydratáciu a vyčerpanie organizmu u jedného z hasičov. Ale všetko dobre dopadlo.

V sobotu 26. augusta sme tradične organizovali súťaž hasičských družstiev. Ako každý rok k nám zavítali aj naši „bratia vatrogasci" z chorvátskeho Sveti Ilija, ktorí boli tento rok na súťaž výborne pripravení. Tento ročník sme pre návštevníkov aj účinkujúcim pripravili prekvapenie vo forme ukážky „Záchrana osôb pri dopravnej nehode (horiace auto)". Naši členovia záchranári taktiež na figuríne predvádzali samotný resuscitačný zákrok a učili ho návštevníkov, ktorí si to mohli aj priamo vyskúšať. Mimo dospelých táto ukážka zaujala samozrejme aj deti. Večer sme pre našich hostí aj pre deti pripravili na našej zbrojnici program v podobe disko. No a našich najmladších sme z parketu dlho nevedeli dostať. Ešte raz sa chceme poďakovať všetkým, ktorí nám s prípravami pomáhali, hasičom, rozhodcom, hosťom a hlavne mestskej časti, ktorá nám súťaž financuje.

V nedeľu 27. augusta 2017 sme, spolu našimi hosťami z Chorvátska, cvičili na rieke Morava záchranu osôb z vodnej hladiny. Imitovaná bola situácia, keď plavec narazí hlavou na plytké dno koryta a poraní si krčnú chrbticu. Ako figuranti poslúžili naši najmladší členovia. Na záver si prišla na svoje aj naša hasičská budúcnosť – deti, ktoré sme po Morave pekne povozili.

Už v nedeľu 29. októbra bol vyhlásený mimoriadny stav meteorologickej výstrahy 3. stupňa. Naša jednotka bola preto zaradená do pohotovosti od 15:21 – 21:58 operačným strediskom krajského riaditeľstva HaZZ. Zasahovali sme celkom 5 krát na podnet operačného strediska, ale aj na podnet starostu obce a občanov. Výjazdy sa týkali hlavne spadnutých stromov na komunikácie. Najzávažnejšou situáciou, na ktorú bola privolaná naša jednotka bola odtrhnutá strecha na ulici Na kaštieli, ktorá neodolala náporu vetra a zvalila sa na pozemok, priľahlú komunikáciu a elektrické vedenie spolu s dvoma komínmi. Zasahujúca technika: Iveco Daily CAS15, VW T4 special, 2x motorové reťazové píly a osvetľovacia technika. Jednotka 1+7. Všetky nahlásené nežiaduce situácie boli bezproblémovo zvládnuté bez zranenia osôb.

V pondelok 30. októbra bol občiankou nahlásený ulomený konár na cyklochodníku medzi Marcheggským mostom a Devínskym jazerom brániaci prejazd po chodníku s možným nekontrolovaným pádom na chodník. Konár sme rozpílili a cyklochodník sprejazdnili. Skontrolovali sme celý úsek cyklochodníka katastra DNV, kde sme našli obdobnú situáciu. Postupovali sme rovnako. Zasahujúca technika: Iveco Daily CAS15, 1x ručná reťazová motorová píla, hasičský nasúvací rebrík. Jednotka 1+4.

Pavol Kravárik

Návrh rozpočtu
Devínskej Novej Vsi na rok 2018

Rozpočet obce je základným nástrojom finančného hospodárenia, ktorým sa riadi financovanie úloh a funkcií obce v príslušnom rozpočtovom roku.

Pri tvorbe výdavkov rozpočtu na roky 2018 - 2020 sme vychádzali z návrhov, ktoré na Miestny úrad MČ BA-DNV v stanovenom termíne doručili komisie miestneho zastupiteľstva, základné a materské školy, ako aj ďalšie organizácie MČ BA-DNV. Tieto návrhy sa konfrontovali so skutočnými potrebami, resp. upravili pre dodržanie zásady vyrovnanosti bežných príjmov a výdavkov.

Príjmová stránka návrhu rozpočtu na rok 2018 je definovaná realistickým odhadom vývoja príjmov samospráv, najmä hl. mesta SR Bratislavy. Základom pre prognózovanie daňových a odvodových príjmov verejnej správy na roky 2018 – 2020 boli makroekonomické podklady a aktuálna prognóza. Prognóza daňových a odvodových príjmov pre roky 2018 až 2020 aj pre mestá a obce má rastúcu tendenciu.

Výdavková časť je podľa pravidiel hospodárenia rozdelená na bežné a kapitálové výdavky. Najvýznamnejšími výdavkovými položkami sú položky kapitálových výdavkov. Z investičných akcií plánuje MČ BA-DNV realizovať rozšírenie kapacity materských škôl formou nadstavby MŠ M. Marečka. Taktiež sa plánuje pokračovať v zatepľovaní objektov vo vlastníctve MČ BA-DNV. Na základných a materských školách sa predpokladá s dokončením zásadných opráv a investícií (pokračovanie vo výmenách rozvodov kúrenia, studenej a teplej úžitkovej vody a tiež s vyčistením vykurovacích sústav). V rámci projektov financovaných z prostriedkov Európskej únie plánuje MČ BA-DNV vybudovať nové odborné učebne na základných školách a v objekte Mýtnice zriadiť Ekocentrum. Investície sa predpokladajú aj do športových areálov na Vápencovej ulici a ZŠ P. Horova. V oblasti dopravy máme v pláne pokračovať v rekonštrukcii ciest a chodníkov a ďalej v budovaní nových parkovacích miest a spevnených plôch. Pri nebytových priestoroch sa počíta s investovaním do rekonštrukcie terasy na ulici Milana Marečka. V rámci výdavkov počítame s obstaraním projektovej dokumentácie k predĺženiu Eisnerovej ulice s cieľom priameho a kvalitného cestného pripojenia MČ BA-DNV na jestvujúcu diaľnicu.

Celkový rozpočet na rok 2018 je zostavený ako vyrovnaný. Bližšie informácie k projektom sú uvedené v zverejnenom návrhu rozpočtu.

Ing. Juraj Strempek

Volkswagen Slovakia Najväčším platiteľom daní

Bratislava – Volkswagen Slovakia (VW SK) získal ocenenie Daňovník roka – TAXPARENCY®. Počas slávnostného odovzdávania cien ho prevzal z rúk ministra financií Petra Kažimíra a zakladajúcej partnerky BMB Leitner Renáty Bláhovej členpredstavenstva pre finančnú oblasť vo VW SK Jens Kellerbach.

Rebríček najväčších platiteľov daní na Slovensku zostavil týždenník TREND v spolupráci s poradenskou spoločnosťou BMB Leitner. Výsledky zohľadňujú všetky priame dane a odvody (daň z príjmu právnických osôb, daň z príjmov zo závislej činnosti a odvody zamestnancov a zamestnávateľa).

Na priamych daniach a odvodoch zaplatil VW SK za rok 2016 približne 217 mil. eur.

„Volkswagen Slovakia je najväčším investorom, exportérom a súkromným zamestnávateľom na Slovensku. Máme za sebou úspešné obdobie. V roku 2016 sme dosiahli obrat vo výške 7,6 mld. eur, pričom zisk pred zdanením dosiahol 234,1 mil. eur. Zároveň vzrástol na rekordnú úroveň počet zamestnancov, ktorým vyplácame najvyššie priemerné mzdy v priemysle. Ako úspešný podnik považujeme za prirodzené, že v rámci daňových zákonov významne prispievame do štátneho rozpočtu," uviedol Jens Kellerbach.

Na čele rebríčka najväčších platiteľov priamych daní a odvodov sa VW SK umiestnil s finančnými ukazovateľmi za rok 2016. „Päťdesiatka najväčších platiteľov daní odviedla do štátneho rozpočtu za hodnotené obdobie takmer 2,5 mld. eur. Odvody spoločnosti Volkswagen Slovakia z toho tvoria takmer 9 %," povedala na slávnostnom odovzdávaní cien Renáta Bláhová. V prepočte ide o celkovú sumu priamych daní a odvodov vo výške približne 217 mil. eur.

Volkswagen Slovakia vyrobil na Slovensku od roku 1991 viac než 5 miliónov vozidiel. Patrí k najväčším zamestnávateľom, exportérom i investorom v krajine. Zamestnáva 12 700 ľudí. Vyrába automobily Volkswagen Touareg, Audi Q7, Porsche Cayenne, Volkswagen up!, Volkswagen e-up!, SEAT Mii, ŠKODA Citigo. Okrem vozidiel produkuje prevodovky, komponenty pre prevodovky, podvozky a motory, ako aj zariadenia používané pri výrobe.

Už 15 rokov

Bratislava – Lanovka v bratislavskom závode Volkswagen Slovakia (VW SK) už 15 rokov prepravuje vozidlá z montážnej haly na testovaciu dráhu a späť. Jej skonštruovanie a inštalácia súviseli s príchodom výroby modelu Volkswagen Touareg do Bratislavy. Projekt musel byť pripravený ako unikát pre slovenský závod, keďže podobná lanovka určená na prevoz áut neexistovala nikde na svete.

Lanovka už pätnásť rokov zjednodušuje dopravnú situáciu v závode. Vyrobené vozidlá tak ušetria na trase z montážnej haly na testovaciu dráhu spolu tisíce kilometrov po vnútropodnikových komunikáciách. Lanovka je okrem vysokej bezpečnosti šetrná k životnému prostrediu.

Dĺžka lanovky je 452 metrov, cesta gondoly z jednej stanice do druhej trvá približne 4,5 minúty. Maximálna rýchlosť lanovky je 3 m/s. Oceľové lano, na ktorom sú gondoly zavesené, je 8-pramenné ľavotočivé. Na ňom je zavesených 8 transportných vozňov, z ktorých každý váži 2,5 tony a má nosnosť ďalších 2,5 tony. Lanovka disponuje veľmi vysokou stabilitou aj pri silnom bočnom vetre do 90 km/h. Lanovka v závode premáva od jesene 2002. Prevýšenie dosahuje 4 m, čo je jedinečné vzhľadom na štandardné využitie lanoviek pre zložité výškové prevýšenia.

Lanovka ako technické zariadenie má za 15 rokov prevádzky v bratislavskom závode najazdených vyše 80-tisíc motohodín. Previezla už viac než 3 milióny vyrobených vozidiel. S disponibilitou vyše 99,5 % patrí medzi najvyťaženejšie na svete.

Volkswagen Slovakia Volkswagen Slovakia vyrobil na Slovensku od roku 1991 viac než 5 miliónov vozidiel a patrí k najväčším zamestnávateľom.

JESENNÝ BEH

Konečne, povedali si s nadšením v sobotu 7.10. všetci tí, ktorí obľubujú rekreačný beh. Nie však len taký obyčajný, ale ten náš – školský beh kamarátov, susedov, spolužiakov, malých či veľkých nadšencov behu pre zdravie a dobrý pocit. Jednoducho ten náš obľúbený Jesenný beh Na Grbe.

V túto sobotu ožili priestory Základnej školy na Ulici Ivana Bukovčana registráciou bežcov, ktorí si zmerali sily v behu podľa niekoľkých skupín. Začínali tí najmenší predškoláci, pokračovali školáci podľa vekových kategórií a bežecké zápolenie férovo uzavreli mamičky a ockovia. Jesenné slniečko sa milo usmievalo, keď pani riaditeľka R. Balogová vyhlasovala výsledky a odmenila tých najrýchlejších super cenami.

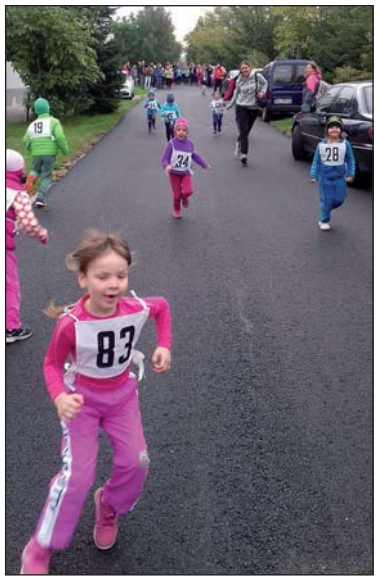

Veľkou odmenou pre všetkých bol určite dobrý pocit z príjemného a užitočného stretnutia a ten, verte či nie, je niekedy na nezaplatenie. Prídete aj vy nabudúce? **Soňa Škulová**

ISTRA CENTRUM

centrum pre voľný čas

Istra Centrum
centrum pre voľný čas a kultúrne zariadenie
Hradištná 43, 841 07 Bratislava – Devínska Nová Ves, 02 / 64 77 00 33,
www.istracentrum.sk, info@istracentrum.sk

3.12. o 15.00 h Vianočné posedenie MO Matice slovenskej
- slávnostné vianočné posedenie s kultúrnym programom členov a sympatizantov Miestneho odboru Matice slovenskej v DNV
Miesto: veľká sála Istra Centra, Hradištná 43,

6. a 7.12. 15.00 - 17.00 h Vôňa Vianoc
- ukážky pečenia vianočných oblátok, zdobenie perníkov
Miesto: Miestna knižnica, Istrijská 6, Devínska Nová Ves

10.12., o 15.00 Vianočné posedenie JDS
- vianočné posedenie Miestnej organizácie Jednoty dôchodcov na Slovensku, Miesto: veľká sála Istra Centra, Hradištná 43,

12.12. o 18.00 h Vianočný vinš
- vianočný koncert žiakov a pedagógov Základnej umeleckej školy v DNV, Miesto : veľká sála Istra Centra, Hradištná 43,

15.12. o 14.30 h Jubilanti
- organizované stretnutie občanov Devínskej Novej Vsi oslavujúcich významné životné jubileum, pod záštitou starostu mestskej časti
Miesto: veľká sála Istra Centra, Hradištná 43,

16.12. o 17.00 h Vianoce s Kobylkou
- tradičné vianočné vystúpenie DFS Kobylka s posedením
Miesto: veľká sála Istra Centra, Hradištná 43,

17.12. o 16.00 h Škuja va stieni (Diera v stene)
- predstavenie Chorvátskeho menšinového ochotníckeho divadla v chorvátskom jazyku, Miesto: veľká sála Istra Centra, Hradištná 43,

19.12. o 17.00 h Galavečer TC Eleganza
- predvianočné stretnutie s programom TC Eleganza
- bližšie informácie www.eleganza.sk
Miesto: veľká sála Istra Centra, Hradištná 43,

31.12. o 9.30 h Tradičný výstup Novovešťanov na Devínsku Kobylu
- pre účastníkov zo skupiny odchádzajúcej od Istra Centra je na Kobyle pripravený spomienkový darček
Zraz: pred budovou Istra Centra, Hradištná 43,
Organizuje: Istra Centrum a Turistický klub AŠK Inter

TIK DNV ponúka 16. 12. 2017, 9. 00 h
VIANOČNÝ MARIAZELL – Autobusový výlet
Malebné vianočné trhy v idylickom alpskom pútnickom mestečku
Odchod autobusu: TIK DNV, Istrijská 49

Miestny odbor Matice slovenskej v DNV

pozýva svojich členov na tradičné

VIANOČNÉ POSEDENIE
spojené s kultúrnym programom a občerstvením
prvá adventná nedeľa – 3. decembra 2017 o 15:00 hod.
veľká sála Istracentra, Hradištná 43

Na čo sa v pripravovanom kultúrnom programe Vianočnej uličky môžete tešiť?

ŠTVRTOK 7.12.2017
12.00 Začiatok PROGRAMU 1. dňa
18.00 Kultúrny program
18.30 Tomáš Ondriaš
19.00 Klapa Ravnica
19.55 Mažoretky TINA
20.00 H E X
22.00 Koniec programu 1. dňa

PIATOK 8.12.2017
12.00 Začiatok PROGRAMU 2. dňa
17.00 BasBariTenori
18.30 Pavol H a m m e l
20.00 L O J Z O
22.00 Koniec programu 2. dňa

SOBOTA 9.12.2017
12.00 Začiatok PROGRAMU 3. dňa
15.00 Mikuláš Náš – DFS Grbarčieta, DFS Kobylka, FS Črip
16.30 FIVE Gentleman
18.00 ICONITO
20.00 V I D I E K
22.00 Koniec programu 3. dňa

ZMENA PROGRAMU VYHRADENÁ

Spoločenská kronika

Zosobášili sa

Mgr. Andrej ***FAŠANEK***
a Lenka ***MOCIKOVÁ***
Pavel ***HOJSÍK***
a Marcela ***VALEŠOVÁ***

Róbert ***BERTHOTY***
a Miroslava ***KOVÁČIKOVÁ***
Ing. Pavel ***VALÁBIK***
a Ing. Dagmar ***DANKOVÁ***
Ivan ***HOLLÝ***
a Alena ***BUZINKAYOVÁ***
Ivan ***KIČINA***
a Monika ***HARŠÁNYOVÁ***
Blahoželáme!

Uvítali sme

nových spoluobčanov
Lenka ***MURÁŇOVÁ***
Martin ***DUDÁK***

Ivana ***BRUNOVSKÁ***
Tomáš ***BRUNOVSKÝ***
Hana ***KOVARÍKOVÁ***
Patrícia ***KOVARÍKOVÁ***
Adela ***KOVARÍKOVÁ***
Vítajte!

Odišli z našich radov

Mgr. Barbora ***VÁRYOVÁ, PhD.***
rod. Plitková
Prof. Doc. JUDr. Juraj ***NEMEC, CSc.***
Michal ***MATÚŠEK***
Angelína ***SOFKOVÁ***
rod. Kohútiková

Milan ***BARTOŠ***
Štefánia ***HANUSKOVÁ***
rod. Boráková
Hermína ***MICHALÍKOVÁ***
rod. Tollová
Bedrich ***MARTANOVIČ***
Nech odpočívajú v pokoji!

Blahoželanie

V piatok 10.11. sa dožil okrúhleho životného jubilea
DENIS RUŽOVIČ.
Želáme mu pevné zdravie, inšpirujúcu a ducha povznášajúcu lásku, bezodnú zásobu ľudského šťastia, oporu priateľov na ceste vpred a veľa naplnených plánov a predsavzatí v práci a v živote.

Všetko naj želajú mama, babka, tety, strýcovia, bratranci a sesternice.Ku gratulantom sa pripájajú aj priatelia z poslaneckého klubu

POĎAKOVANIE

Ďakujem všetkým, ktorí ma podporili vo voľbách do orgánov Bratislavského samosprávneho kraja. Skončil som za Devínsku Novú Ves a Devín ako tretí z deviatich kandidátov. Príjemne ma však prekvapila informácia, že som za Slovenskú národnú stranu dosiahol v Bratislave najlepší výsledok. Budem veľmi rád, ak sa víťazovi volieb podarí presadiť v župnom zastupiteľstve čo najviac projektov pre Devínsku Novú Ves a Devín.

S úctou
Ing. Juraj Strempek

Večer plný zábavy

V piatok 10.11.2017 sa v základnej škole P. Horova 16, uskutočnil zábavný večer pre deti prvého a druhého ročníka.

Po príchode detí do školy nasledovala príjemná večera a zábava sa začala lampiónovým sprievodom po Devínskej Novej Vsi. Po návrate do školy si mohli deti oddýchnuť pri vystúpeniach svojich kamarátov. Po oddychu sme sa vybrali do telocvične, kde s veľkým nadšením deti bojovali v družstvách. Po športovom zápolení nasledovala diskotéka a tanečné súťaže plné nadšenia a zábavy. Večer sme ukončili o 22. hodine spevom v doprovode gitary.

Deti plné radosti a nových zážitkov odchádzali v sprievode rodičov do svojich domovov.

K. Šikulová, vedúca ŠKD

SLOVO majú novovešťania

Materiály v tejto rubrike sú názory občanov, redakcia nezodpovedá za ich obsah.

☞ Som pravidelným čitateľom Devexu, hoci už nebývam v DNV, sporadicky mi ho dá môj brat alebo moja teta, keď prídem na návštevu do DNV. Som na dôchodku, ale stále ma zaujíma, čo sa deje v Devíne, kde som vyrastala a v DNV, kde mám celú rodinu mamičky, mojich bratov, bratrancov, sesternice. Plne súhlasím s pisateľom článku, lebo aj mňa iritujú názvy, ktorým často nerozumiem a čo potom ešte ľudia starší odo mňa? Prečo nevieme alebo nechceme (?) používať našu ľubozvučnú źrečitú reč, ktorá patrí nášmu štátu a je našou rodnou rečou...je to naše kultúrne dedičstvo ako i historické pamiatky, ktoré nechávame chradnúť, až úplne zaniknú a namiesto nich postavíme čosi nové, čo sa ani nehodí do okolia. Ľudia zabudli ste, že bez minulosti nebolo by prítomnosti a ani budúcnosti, lebo každý národ buduje na základoch minulosti a snaží sa byť pokračovateľom nášho dedičstva. Zjavne je to iba snaha niektorých ľudí a môj sen... ľudia, zobuďte sa a neničte to, čo máme chrániť a uchovávať pre naše ďalšie generácie. Veď treba len trochu chcieť!

Vážená redakcia, želám veľa zdaru, dobrých príspevkov a veľa čitateľov. Ďakujem, že ste. Paulina J.

Deň zatvorených hraníc

Aj tento rok sa na Cyklomoste slobody v Devínskej Novej Vsi uskutočnil Deň zatvorených hraníc, ktorý pripomenul 28. výročie pádu železnej opony. Zároveň bol aj spomienkou na obete železnej opony. Deň zatvorených hraníc je podujatie, ktorým Bratislavský samosprávny kraj spolu s mestskou časťou Bratislava-Devínska Nová Ves prispieva do programu Festivalu slobody 2017 organizovaným ÚPN. 18. novembra si tak mohol každý zažiť, aké to bolo cestovať s výjazdovou doložkou či pozerať sa na susednú krajinu spoza plota. Sťažený prechod Cyklomostom slobody sa skončil o 17:00 výtvarným happeningom Petra Kalmusa a sviečkovým sprievodom k pamätníku. V sobotu sme si na Cyklomoste slobody v pripomenuli, že obyvatelia Východného bloku žili desaťročia za ostnatým drôtom a snaha prekročiť ho stála mnohých život. Súčasťou Dňa zatvorených hraníc bolo aj čítanie mien obetí Železnej obetí a pripomenutie ich príbehov. Výtvarník Peter Kalmus pripravil stuhu s menami štyridsiatich obetí a každé z mien postupne položil k jednému zo symbolicky rozložených igelitových vriec. Účastníci sviečkového pochodu k nim alebo k pamätníku postupne položili sviečky. Organizátori chceli podujatím poukázať aj na to, že sloboda nie je samozrejmosť a treba si ju nielen vážiť, ale aj chrániť a zaslúžiť.

Dárius Krajčír

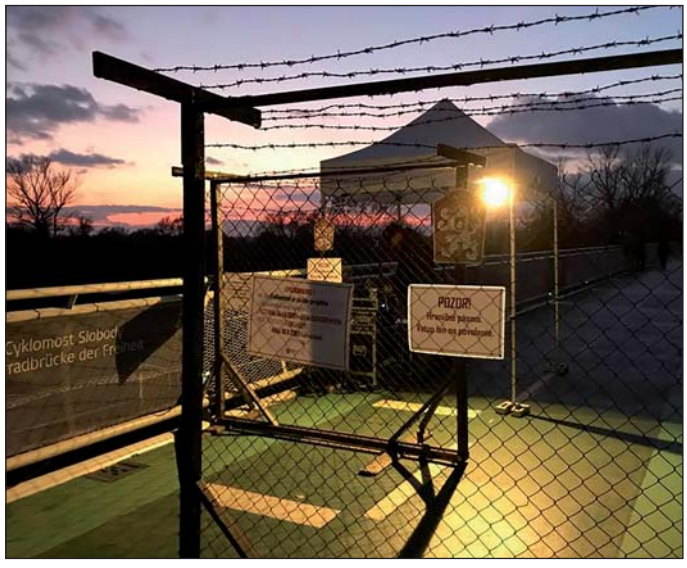

S OLO zadarmo do ZOO

Nový školský rok neúprosne rozkrútil kolotoč školských povinností a my, žiaci zo Základnej školy I. Bukovčana, sme sa prázdninovo oddýchnutí s veľkým elánom vrhli do jeho víru. Odštartovaním školského roka sme odštartovali aj účasť v mnohých projektoch, ktoré dopĺňajú náš vzdelávací proces. Jedným z našich prvých je projekt S OLO ZADARMO DO ZOO – 6. ročník OLOMÁNIE. Pre triedy 5.D,7.C a 8.A (po nich nasledovali aj ďalšie) sa 18.9. otvorila brána bratislavskej ZOO a mohlo nastať poznávanie tajomnej a zaujímavej ríše rôznych zvieratiek, ktoré sa nám predstavili v celej svojej kráse. Podmienkou návštevy ZOO bolo priniesť pre zvieratká mrkvu či jabĺčko. Pochopili sme, že pred nastávajúcou zimou je pre každého obyvateľa ZOO dostatok potravy veľmi dôležitý, preto sme priniesli jabĺčok aj mrkvičky oveľa viac. Napríklad pre drobnú siedmačku Terezku bolo hračkou priniesť v drobných rúčkach až šesť kíl mrkvy a pre Karin päť kíl červených jabĺčok. Videli sme, spoznali sme, pomohli sme. A pomôžeme aj nabudúce.

Soňa Škulová

Putovanie za kultúrov

V ZŠ Pavla Horova sa snažíme našich žiakov vzdelávať a vychovávať nielen v školských laviciach, ale aj mimo nich. Podporujeme v nich estetické cítenie, vytvárame predpoklady na pestovanie a rozvíjanie citu ku kráse zobrazenej v rôznych druhoch umenia. A tak sme v októbri v rámci predmetov výtvarná, literárna, hudobná, občianska a etická výchova putovali za kultúrou do múzea, kina aj divadla.

Piataci, ôsmaci a deviataci navštívili v Slovenskom národnom múzeu 26. ročník Bienále ilustrácií Bratislava. Je najväčšou súťažnou výstavou originálov ilustrácií detskej a mládežníckej literatúry a patrí k najväčším svojho druhu na svete. Usporiadateľom Bienále je Ministerstvo kultúry Slovenskej republiky a hlavným organizátorom Bibiana, medzinárodný dom umenia pre deti. Organizuje sa každý nepárny rok. Dievčatá a chlapci obdivovali najlepšie ilustrácie detských kníh z celého sveta. Veľmi ich zaujali práce ocenené cenami Grand Prix BIB, Zlaté jablká BIB, Plakety BIB , Čestné uznanie vydavateľstva aj premietanie animovaných rozprávok.

Žiaci ôsmeho a deviateho ročníka si v kine Mladosť v rámci 18. ročníka medzinárodného festivalu dokumentárnych filmov Jeden svet pozreli film Čakanie. Spoznali osud utečeneckej irackej rodiny, ktorá v Dánsku čakala na udelenie azylu. Uvedomili si, aký ťažký je život utečencov, aké problémy musia riešiť, ako sa snažia včleniť do života v novej spoločnosti. Zaujímavá bola aj beseda po filme s členom Občianskeho združenia Človek v ohrození, v ktorej oboznámil žiakov so situáciou s utečencami na Slovensku.

Najstarší žiaci si v divadle Nová scéna pozreli muzikál Punk rock. Sedem tínedžerov sa v hre stretáva v jednom z opustených priestorov školy, každý z nich má svoje trápenia a problémy s rodičmi, láskami, kamarátmi, školou a so samým sebou. Hra je o tom, akí vedia byť dnešní mladí ľudia krutí a cynickí, ale aj citliví a empatickí. Vznikla v spolupráci s Národným koordinačným strediskom pre riešenie problematiky násilia na deťoch a Ministerstvom školstva SR. Veľmi dobrá a poučná bola aj beseda so psychológom po skončení predstavenia na tému násilia a hľadania identity mladých ľudí.

Žiaci si z týchto podujatí odniesli krásne zážitky, ale aj dôležité témy na uvažovanie, o ktorých diskutovali aj v škole na vyučovacích hodinách.

Mgr. Balajová

TAJUPLNÝ SVET
knižných príbehov

Knihy sú otvorené dvere do čarovného sveta – toto motto sa stalo oporným bodom našej tvorivej inšpirácie pri realizácii projektu: **Záložka do knihy spája školy- tajuplný svet knižných príbehov.**

Hlavnou myšlienkou tejto mimoriadne zaujímavej aktivity žiakov ZŠ na Ulici Ivana Bukovčana bolo na základe čítania spoznávať svet literárnych príbehov a ten zobraziť na záložke. Pri tvorbe záložiek sme dovolili našej fantázii, aby nám pomohla vyjadriť všetko to, čo prežívame pri čítaní. Prenikli sme do sveta tajomstiev, dobrodružstiev, záhad, prekvapení. Zoznámili sme sa s množstvom postáv a postavičiek, ktoré nás pustili do svojho literárneho sveta. A ďalej? Všetky svoje pocity sme vyjadrili prostredníctvom farebných záložiek. Do balíčka sme zabalili Pipi Dlhú Pančuchu, Harryho Pottera, Bojka, Harriet Mannersovú, Milesa, Aljašku, Liesel Memingerovú či Jerguša Lapina s ich príbehmi a zážitkami, s ktorými sa s nami podelili. Tejto veselej „partičke" sme napísali sprievodný list a hurá – smer Základná škola Jirkov pri Chomutova smer kamaráti z Čiech, ktorí tak ako my radi čítajú a tým spoznávajú tajuplný svet knižných príbehov. Veľa sme čítali, veľa sme spoznali a našli sme si nových kamarátov – reálnych aj literárnych.

Soňa Škulová

BIELA PASTELKA
pomôcť môžeme aj my – malí

Tohto roku sa žiaci 2.A triedy a 6.A triedy zo ZŠ Pavla Horova 16 zapojili do verejnej zbierky pod názvom **Biela pastelka 2017** na pomoc ľuďom s ťažkým zrakovým postihnutím. Jej ambasádorom je pre tento rok futbalista Marek Hamšík. Zbierka prebieha v mestách a obciach celého Slovenska a my sme sa rozhodli do nej 22.septembra zapojiť v našej domovskej Mestskej časti – Devínskej Novej Vsi. Ako dobrovoľníkov ste nás mohli aj s vodiacimi psíkmi stretnúť pred Ternom , pred Lídlom a v Tescu.

Touto cestou by sme chceli poďakovať všetkým ľuďom, ktorí prispeli a ktorým osud takto postihnutých ľudí nie je ľahostajný.

Žiaci 2. a 6.A triedy
ZŠ P. Horova

VIANOCE S KYTICOU

V sobotu 9.12. o 14 h. ŽSS Kytica pozýva na krst CD pod názvom "Vianoce s Kyticou".

INZERTNÉ RUBRIKY

01 - ***Kúpa***
02 - ***Predaj***
03 - ***Voľné miesta*** (ponúka, hľadá)
04 - ***Služby*** (ponúka)
05 - ***Byty***
06 - ***Nehnuteľnosti***
07 - ***Rozličné***

02 - PREDAJ

- Predám zdravé čerstvé prepeličie vajíčka, balené po 50 ks, cena 5 eur, **tel.: 0907 353 352**

04 - SLUŽBY

- Zabezpečím odborne a rýchlo zmluvy, prevody, pre stavby inžiniersku prípravu, povolenia a iné. **tel. 0905 616 798**

- Maľovanie, stierkovanie Vladimír Škultéty **tel.: 0905 384 813**

- Ján Polák VODOINŠTALÁCIE – ÚDRŽBA **tel.: 0905 627 321**
- Vedenie účtovníctva, spracovanie účtovných uzávierok, DPH. **Tel.: 0948 140 240**
- TV servis Baláž – oprava televízorov. Na Grbe 43. **tel. zázn.: 6477 6963**
- Spracovanie účtovníctva a miezd, controlling, reporty a analýzy. **tel.: 0917 565 389**
- Za dobrú cenu urobím prestavbu aj vášho bicykla na výkonný e-bike. Plná záruka i servis v DNV. **tel.: 0905 648 233**

- **Účtovníctvo, mzdy, DPH, daňové priznania, 20-ročné skúsenosti, diskrétnosť. tel.: 0940 137 999**

05 - BYTY

- Kúpim jednoizbový byt v DNV. Nie som RK. **tel.: 0903 795 432**
- Kúpim 4-izbový byt na prízemí. **tel.: 0904 239 227**
- **3 izbový BYT NA PREDAJ**. Ponúkame 3 izbový čiastočne zrekonštruovaný byt. Králika 8 v BA DNV. Byt na ôsmom poschodí z 8. Plocha 65 m2, má loggiu a pivničku. Byt je voľný, nie sú na ňom ťarchy. Cena 120 000 EUR. Obhliadku a pôdorys si dohodnite na bytnapredajdevinska@gmail.com
- **4 izbový BYT NA PREDAJ**. Ponúkame 4 izbový zrekonštruovaný byt. Bukovčana 4 v BA DNV. Byt na treťom poschodí z 8. Plocha 80 m2, má loggiu a pivničku. Byt je voľný, nie sú na ňom ťarchy. Cena 145 000 EUR. Obhliadku a pôdorys si dohodnite na: bytnapredajdevinska@gmail.com

06 - NEHNUTEĽNOSTI

- Kúpim záhradu v DNV, časť Glavica alebo Pod srdcom. **tel.: 0903 961 302**
- Predám 4-árovú záhradu s murovanou chatkou v lokalite Devínske Jazero. **tel.: 0915 738 952**
- Kúpim 3-4 izbový byt na prízemí. **tel.: 0904 239 227**
- Predám menšiu záhradu s murovanou chatou v DNV, a to v záhradkárskej osade pri Waitovom lome (voda a elektrina pri pozemku). Záhrada je výhodne umiestnená (hneď pri príjazdovej ceste) a umožňuje nádherný výhľad. **tel.: 0903 244 777**
- Predám uzamykateľný garážový box v garážovom dome na ulici Š. Králika 7, DNV, 11 m², elektrina, voda v objekte. Ponuky s cenou zasielajte na adresu: **krutil@centrum.sk**

07 - ROZLIČNÉ

- HERBA – ZÁHRADNÍCKE POTREBY, rozličný tovar, darčeky. Na Grbe 55. **tel.: 02/6477 4642**
- Nevyhadzujte knihy - darujte ich nám. **tel.: 0907 701 786**
- Konverzácia vo francúzštine. Chcete hovoriť po francúzsky? Komunikovať, alebo sa učiť? **tel.: 0917 461 097**
- Vezmem súrne do dlhodobého prenájmu garáž, pre vyššie auto (Mercedes-Benz Vito), v garážovom dome oproti J.Poničana. Nie Denova. Cena: dohodou. **tel.: 0905 464 912** **e-mail: careco@centrum.sk**
- Klietky pre chov prepelic , králiky, činčily, pasce na líšky a kuny, liahne na vajíčka, odchovne pre kuriatka, krmítka a napájačky, robíme rozvoz po celom Slovensku, viac na www.123nakup.eu , **tel.: 0907 181 800**
- **Medzinárodná poradenská spoločnosť** hľadá pre svoju novú kanceláriu v Devinskej Novej Vsi pracovníkov do administratívy a obchodu. Ponuky s motivačným listom a životopisom posielajte na adresu: **jobs@upstream.sk**
- Za pomoc v domácnosti bezplatne ubytujem staršiu veriacu pani katoličku v rodinnom dome v Devínskej Novej Vsi." **tel.: 0903 780 797**

Inzercia - Cenník: 1 znak = 0,05 eur, 1/16 str. = **25** eur, 1/8 str. = **50** eur, 1/4 str. = **100** eur, 1/2 str. = **200** eur, 1 str. = **400** eur. 1 cm² = **0,85** eur. K cenám treba pripočítať 20% DPH. **Zľavy:** tri uverejnenia za sebou **5%**, pri päť a viac **10%**, celoročné **20%**. Ponuka detských vecí bezplatne. Požiadavka na farbu + 135 eur. Zamestnanie hľadám: zľava 50%. Príplatky: 1 strana + 100%, posledná strana + 50%. **Inzercia:** e-mail: devex@ba.netlab.sk, **poštou:** Devex, 841 07 Bratislava, Kaštná 9, tel.: 0903 429 485

Z policajného zápisníka

• Hliadka PZ v čase o 23.23h dňa 28.10. na Mlynskej ulici obmedzila na osobnej slobode 20-ročného muža, ktorý prechovával igelitové vrecúško, v ktorom sa nachádzala neznáma sušená zelená rastlina, nakoľko bol podozrivý z prečinu Nedovolená výroba omamných a psychotropných látok, jedov alebo prekurzorov, ich držanie a obchodovanie s nimi podľa §-u 171 ods. 1 Trestného zákona.

• Neznámy páchateľ v čase o 23.00h dňa 03.11. na ulici Janšáková v záhradkárskej oblasti podpálil tam zaparkované motorové vozidlo zn. Volkswagen Golf III. Požiar následne poškodil elektrickú rozvodovú skriňu, čím spôsobil poškodenému 30-ročnému mužovi škodu v nezistenej výške a poškodenej spoločnosti škodu elektrickej rozvodovej skrine v zatiaľ nezistenej výške.

• Neznámy páchateľ v čase od 16.00h dňa 04.11. do 05.40h dňa 06.11. na Zavadilovej ulici odcudzil z tam zo zapakovaného nezamknutého motorového vozidla zn. Škoda Octavia USB kľúč, AUX kábel a doklady od motorového vozidla, čím spôsobil poškodenej 26-ročnej žene škodu vo výške 60 eur.

• Neznámy páchateľ v čase od 18.00h dňa 07.11. do 07.00h dňa 08.11. na Mlynskej ulici odcudzil z plota rodinného domu video vrátnika, čím spôsobil poškodenému 65-ročnému mužovi škodu vo výške 120 eur.

• Hliadka PZ v čase o 04.45h dňa 10.11. zadržala 21-ročného muža, ktorý poškodil sklenenú výplň vchodových dverí obytného domu, čím spôsobil spoločenstvu vlastníkov bytov a nebytových priestorov škodu v zatiaľ nezistenej výške.

• Hliadka PZ v čase o 19.17h dňa 11.11. na ulici Štefana Králika zastavila vodiča motorové vozidla zn. Renault Clio, ktorý pri jazde poškodil zaparkované motorové vozidlo. Počas kontroly policajti vyzvali 59-ročného muža, aby sa podrobil dychovej skúške. Policajti pri dychovej skúške mužovi namerali 0,68mg/l alkoholu v dychu, opakovane 0,65mg/l. 59-ročný vodič bol zaistený, nakoľko bol podozrivý z prečinu Ohrozenia pod vplyvom návykovej látky podľa §-u 289 ods. 1 Trestného zákona.

• Neznámy páchateľ v čase od 07.00h do 16.10h dňa 13.11. na Námestí 6. apríla prekonal oplotenie rodinného domu, vnikol na pozemok a z kôlne odcudzil motorovú pílu zn. Sthil, následne poškodil vchodové dvere na rodinnom dome a z rodinného domu odcudzil notebook zn. Assus, notebook zn. HP, sadu Gola s montážnym náradím, fľašu alkoholu, mobilný telefón zn. Nokia Lumia, šperkovnicu s bižutériou, dámske hodinky zn. Kvatro, kľúče od motorového vozidla a následne z pozemku odcudzil motorové vozidlo zn. Nissan Note, čím spôsobil poškodenému 27-ročnému mužovi škodu krádežou vecí a motorového vozidla vo výške 6.219 eur a škodnému 58-ročnému mužovi škodu poškodením vo výške 600eur a škodu krádežou vo výške 170 eur.

• Neznámy páchateľ v čase od 12.00h dňa 17.11.2017 do 08.00h dňa 18.11.2017 na ulici Na Grbe odcudzil z neuzamknutej garáže voľne odložený bicykel zn. CBX, čím spôsobil poškodenému 52-ročnému mužovi škodu v zatiaľ nezistenej výške.

Or Pz Ba4 mk

Jesenná časť III ligy

15.KOLO 4.11.2017 13:30
ihr.DNV
FK VW Lokomotíva DNV
- FC Petržalka **0:2 (0:0)**

14.KOLO 29.10.2017 14:00
ihr.Vajnory
FK Vajnory **- FK VW Lokomotíva DNV 2:2 (1:1)**

13.KOLO 21.10.2017 15:00
ihr.DNV
FK VW Lokomotíva DNV
- TJ Rovinka **2:0 (1:0)**

12.KOLO 14.10.2017 15:00
ihr.Sv.Jur
ŠK Svätý Jur - **FK VW Lokomotíva DNV 1:5 (0:3)**

11.KOLO 07.10.2017 15:30
ihr.DNV
FK VW Lokomotíva DNV
- ŠK Slovan BA "B" **1:2 (0:0)**

7.KOLO 04.10.2017 15:30
ihr.DNV
FK VW Lokomotíva DNV
- ŠK Lozorno FO **1:0 (0:0)**

Poradie	Družstvo	Z	V	R	P	Góly	Diff.	Body
1 (1)	FC Rohožník	15	11	1	2	58:8	50	37
2 (2)	FC Petržalka	15	12	4	0	44:8	36	37
3 (3)	FK Rača BA	15	10	3	2	37:11	26	33
4 (4)	OFK Dunajská Lužná	15	10	2	3	41:14	27	32
5 (5)	ŠK Slovan BA "B"	15	9	3	3	66:17	49	30
6 (6)	FK Slovan Most pri Bratislave	15	9	3	3	36:14	22	30
7 (7)	**FK VW Lokomotíva DNV**	15	6	2	7	26:17	9	20
8 (8)	ŠK Tomášov	14	6	1	7	24:35	-11	19
9 (9)	ŠK Báhoň	15	6	1	8	23:35	-12	19
10 (42)	TJ Rovinka	15	5	3	7	20:25	-5	18
11 (11)	ŠK Bernolákovo	15	6	0	9	25:49	-24	18
12 (12)	ŠK Lozorno FO	14	4	2	8	18:33	-15	14
13 (13)	FK Slovan Ivanka pri Dunaji	15	4	0	11	23:39	-16	12
14 (14)	FK Vajnory	15	2	4	9	19:66	-47	10
15 (15)	PŠC Pezinok	15	2	š	10	11:32	-21	9
16 (16)	ŠK Svätý Jur	15	1	0	14	17:85	-68	3

ms

ŠACH

Uplynulý víkend pokračovala aj 1. liga západ v šachu. Šachisti Devínskej Novej Vsi mali v sobotu voľno, pretože Trnava sa zo súťaže odhlásila a v nedeľu zdolali Sereď presvedčivo 6-2. V tabuľke sú na 8. mieste. V nasledujúcom dvojkole 2-3.12. vycestujú za súpermi do Komárna a Nitry.

Deň Milana R. Štefánika

V pondelok 23. 10. sa školská knižnica v ZŠ na Ulici I. Bukovčana premenila na lietadlo, do ktorého nasadli žiaci spolu so svojimi hosťami pri príležitosti súťaže Najzaujímavejšie podujatie školskej knižnice. Prečo do lietadla? Pretože ústrednou témou bol Deň Milana Rastislava Štefánika. Náš deň sme si nazvali Oči plné oblohy. Názov podujatia sme si požičali z knihy od Jaroslava Rezníka Oči plné oblohy, lebo najviac zo všetkých zameraní nás zaujal Štefánik ako letec, umelec a cestovateľ. Tomu zodpovedal aj náš výber hostí, ktorí boli fantastickí!

Ivan Bella kozmonaut, Marián Komáček akademický maliar, Zuzana Štelbaská spisovateľka, Miriam Lisá dramaturgička TV Markíza, Hanka Vargová cestovateľka. V tejto milej spoločnosti prežili žiaci , ktorí sa premenili na letušky, vojakov, diplomatov, domorodcov a rozprávkové postavičky nezabudnuteľné predpoludnie.

Pán Bella nás preniesol do vesmíru. S otvorenými ústami sme počúvali životný príbeh nášho prvého slovenského kozmonauta. Pán Komáček, milovník veteránov, nás vrátil na Zem a predstavil nám svojho priateľa kozmonauta ako človeka s veľkým srdcom a zmyslom pre humor. Pani Štelbaská a pani Lisá nás opäť vzniesli do oblakov, do sveta knižiek, ktoré ponúkajú zázračný priestor na lietanie či snívanie. A pani Vargová nás sprevádzala krajinami, ktorá navštívila ona aj Štefánik, dokonca bola aj na Mont Blancu, tisíc metrov pod jeho vrcholom. Absolvovala cestu okolo sveta a na tú nás aspoň na chvíľu zobrala so sebou.

To neboli besedy, to bol gejzír informácií, príbehov, faktov, zaujímavostí, putovania, smiechu, hier a radosti a oči sme naozaj mali plné, plnučičké oblohy. Bol to naozajstný Deň Milana Rastislava Štefánika a ten by mal určite z nás veľkú radosť. Nezabudneme - veriť, milovať, pracovať. **S. Škulová**

DEVínskonovoveský Expres – DEVEX, mesačník pre občanov mestskej časti Bratislava – Devínska Nová Ves. Vydáva: Mgr.Peter Krug – Devínsky Expres, IČO: 11 668 237, 841 07 Bratislava, Kalištná 9, Vydanie: 24. 11. 2017 – č. 11, ročník XXVII. Cena výtlačku: bezplatne.
tel.: 02/6477 5275, mobil: 0903 429 485, e-mail: devex@ba.netlab.sk. Uzávierka čísla: podľa harmonogramu. Vychádza: 1 krát mesačne. Nevychádza v júli a auguste. Tlač: PRINTLAND, s.r.o., Nádražná 34/A, 900 28 Ivanka pri Dunaji. EV 4441/11